РЦИ-Аланийы Æрыдоны муниципалон районы газет / Газета Ардонского муниципального района РСО-Алания

РУХС ЦВЕТ

@РУХС_ARDON

ГАЗЕТА ОСНОВАНА В 1939 ГОДУ

2026 АЗЫ
ДЖЕОРГУЫБАЙЫ МÆЙЫ 17 БОН
ДЫЦЦÆГ

17 НОЯБРЯ 2026 ГОДА
ВТОРНИК

№ 126
(12805)

ПРИЗНАНИЕ

НАГРАЖДЕНЫ ВЕДОМСТВЕННЫМИ МЕДАЛЯМИ



Трое жителей Северной Осетии удостоены ведомственных медалей Министерства обороны России за самоотверженный труд и поддержку бойцов в зоне СВО. Награды депутатам Парламента РСО-А **Алану Базаеву** и **Иристону Кесаеву**, а также руководителю организации «Ирон фæсивæд» **Эрику Багаеву** вручил председатель парламента **Таймураз Тускаев**. *«За их плечами десятки поездок на передовую и более тысячи тонн гуманитарного груза — от дронов, генераторов и раций до антидроновых ружей. Ребята выстроили бесперебойную логистику, доставляя помощь в Курскую и Белгородскую области, а также исторические регионы России. Иристон Кесаев сам участник СВО в составе полка имени **Иссы Плиева**, а сегодня продолжает общественную и законотворческую работу»,* – написал Таймураз Тускаев.

Соб. инф

БЛАГОТВОРИТЕЛЬНАЯ ЯРМАРКА

ЕДИНСТВО — В СЕРДЦАХ, ДОБРО — В ДЕЛАХ

Указом Президента Российской Федерации Владимира Путина, этот год объявлен Годом единства народов России. В рамках этого важного события, а также в целях укрепления мира и согласия между народами нашей необъятной страны, Министерство образования и науки РСО-Алания выступило с благой инициативой.

Главным событием последнего месяца осени стал единый день благотворительных ярмарок, который прошел 13 ноября на базе всех общеобразовательных и дошкольных организаций, учреждений дополнительного образования республики. К этой акции активно присоединились школы нашего района.

Организаторы ставили перед собой сразу несколько благородных целей. Во-первых, это прекрасная возможность для школьников глубже познакомиться с богатейшей культурой и традициями народов, проживающих в России. Во-вторых, ярмарки стали по-настоящему праздником детского творчества: в их программу включили изготовление и представление поделок, сделанных руками детей и родителей, сувениров и сладкой выпечки.

Однако главная миссия – благотворительная. Все вырученные средства, собранные в ходе ярмарок, будут направлены на поддержку жителей Черниговского района



Запорожской области, а также на оказание гуманитарной помощи участникам специальной военной операции. Перечисление средств осуществляется на расчетный счет благотворительного фонда «Быть добру». При проведении мероприятия во всех школах и детских садах были соблюдены необходимые меры безопасности.

Как рассказала директор школы №3 **Светлана Сопоева**, такие инициативы являются важнейшим уроком для подрастающего поколения. Также было отмечено, что все классы, коллектив и родители приняли в ярмарке активное участие.

«Мы живем в уникальном регионе, — сказала Светлана Константиновна, — *где исторически в мире и согласии сосуществуют десятки национальностей. Проведение такой ярмарки — потрясающий синтез воспитания, культуры и милосердия. Когда ребенок своими руками изготавливает национальный сувенир, он изучает традицию народа, когда вместе с мамой печет пирог, он понимает, что это идет на помощь нашим защитникам и жителям новых регионов. Все это воспитывает в детях настоящего гражданина своей страны, учит сопереживанию и показывает, что добро, совершенное вместе, имеет огромную силу».*

Ирина ДЗУГКОЕВА.

ФОРУМ

«АЛЬТЕРНАТИВА» — выбор сильных, свободных, ответственных

С 13 по 15 ноября на территории детского оздоровительного лагеря «Осетия» проходил масштабный форум «Альтернатива». Значимое мероприятие стало ярким событием в жизни молодежи, поскольку собрало на своей площадке самых активных подростков, готовых строить свое будущее на принципах здоровья, толерантности и законности. В их числе — представители нашего района.

Организатором республиканского форума выступило Государственное бюджетное учреждение «Центр социализации молодежи». Три дня в живописном уголке лагеря десятки участников из числа волонтеров Центров социализации молодежи смогли не только отдохнуть, но и получить важные жизненные ориентиры. Для всех них это был уникальный шанс перезагрузиться, найти новых друзей и раскрыть свой потенциал.

Программа форума была насыщенной и многогранной. С большой активностью проходили квесты, тренинги, лекционные занятия, конкурсы и соревнования. Главные задачи мероприятия – воспитание культуры толерантности, межнационального согласия



и правовой грамотности молодежи. В современном мире существуют риски деструктивного течения, поэтому крайне важно формировать у ребят стойкий иммунитет к экстремизму, терроризму и ксенофобии. Кроме того, организаторы большое внимание уделили профилактике употребления психоактивных веществ и пропаганде здорового образа жизни.

Начальник ЦСМ по Ардонскому району **Светлана Тебиева** подчеркнула особую значимость такого формата работы с подрастающим поколением, когда подобные мероприятия проводятся не как очередные профилактические, а становятся площадкой, где с подростками говорят на равных о самых сложных вещах.

«Задача взрослых — показать подросткам, что существует масса ярких и полезных альтернатив пагубным привычкам и агрессии, — сказала Светлана Тебиева. *— Это спорт, творчество, дружба и уважение к культуре разных народов. Хочется, чтобы каждый участник, побывав на форуме, остался с твердым убеждением: строить здоровое, законопослушное и духовно богатое будущее – это выбор сильных и ответственных людей».*

Следует сказать, что в районном Центре социализации молодежи с волонтерами проводится полноценная работа в разных направлениях. Общий язык с ребятами легко находят специалисты ЦСМ — **Сослан Магкаев, Казбек Хетеев, Яна Дагуева,** юрисконсульт **Юлия Сухорукова**, психологи – **Николь Хамицаева** и **Ирина Батоева**. Именно совместная и неравнодушная деятельность всего коллектива позволила ардонским ребятам показать на форуме высокую ответственность, надежность и сознательность.

Важно отметить, что форум «Альтернатива» проводится в рамках Государственной программы РСО-Алания. Это подтверждает серьезный и системный подход государства к вопросам безопасности и гармоничного развития молодежи.

Ирина ДЗУГКОЕВА.

КОРОТКО

СЕЗОН ОЧИСТКИ. Завершился очередной сезон Всероссийской акции «Вода России»: в этом году к ней присоединились более 15 тысяч жителей республики За это время в Северной Осетии провели свыше 80 субботников. Привести в порядок берега наших рек и озер помогали школьники, студенты, представители общественных организаций, предприятий и органов власти. Общими усилиями удалось очистить 137 километров береговых линий.

В ПОДДЕРЖКУ ЭКСПОРТЕРОВ. Центр «Мой бизнес» продолжает помогать местным производителям выводить свою продукцию на зарубежные рынки в рамках реализации национального проекта «Международная кооперация и экспорт». Среди успешных кейсов – производство по выпуску лимонадов. Предприятие поставляет свою продукцию в центральные регионы России, а также за рубеж – в Азербайджан и Казахстан. Ранее были поставки в Армению, Узбекистан, Туркменистан и Иран.

ЗАСЛОН – ИНФЕКЦИЯМ. Государственной ветеринарной службой РСО–А за 9 месяцев 2026 года проведено более 200 000 плановых диагностических исследований крови сельскохозяйственных животных на хронические инфекционные болезни; выполнено более 459 000 предупредительных обработок поголовья сельскохозяйственных животных и птиц против инфекционных и особо опасных болезней; вакцинированы 272 824 головы домашней птицы против высокопатогенного гриппа птиц.

ФОРУМ

СОЗДАВАТЬ И ДЕЙСТВОВАТЬ

Во Владикавказе прошёл республиканский молодёжный форум, организованный Комитетом РСО-Алания по делам молодёжи.

Форум «Создавай и действуй» послужил площадкой для оценки текущего состояния молодёжной политики в республике. Врио Председателя Комитета РСО-Алания по делам молодежи **Станислав Дзгоев** представил обновлённую Стратегию развития молодёжной политики, рассчитанную на период до 2030 года. Она направлена на поддержку инициатив молодых людей и создание условий для реализации их социально значимых проектов.

«Стратегия была принята в 2024 году. Однако, жизнь сегодня динамична, стремительно меняется, и приоритеты молодёжи — вместе с ней. Цифровизация, новые профессии и общественные вызовы требуют не формальных решений, а гибкой политики, которая учитывает реальные интересы молодёжи. Мы стараемся идти в ногу со временем, прислушиваться к молодым людям и соотносить свою программу с условиями времени. Поэтому по поручению Главы республики ***Сергея Меняйло*** *внесли в Стратегию некоторые изменения. В частности, расширили программу с ориентацией на районы»,* — рассказал Станислав Дзгоев.



В пленарной дискуссии форума приняли участие Глава региона Сергей Меняйло, Председатель Парламента РСО-Алания **Таймураз Тускаев**, а также лекторы Российского общества «Знание» — Герой России, космонавт **Александр Лазуткин** и член Союза журналистов России **Анна Грушина**. Активисты молодежных течений республики, студенты и школьники смогли пообщаться со спикерами, задать интересующие их вопросы. Такая возможность подчеркнула высокий приоритет молодёжной повестки в региональной политике и обеспечила прямую обратную связь между руководством республики и активной молодёжью.

«Сегодня будущее – за молодёжью, которая является движущей силой своего времени. И я искренне верю, что у вас всё получится. Впереди у каждого из вас свой личный путь, полный возможностей. Но, к сожалению, этот путь зачастую не бывает простым. И чтобы что-то в жизни получилось, чтобы мечты обрели реальность и смысл, придётся приложить усилия. Помните: если вдруг вы растерялись и не знаете, что делать – делайте шаг вперёд. Главное – не стоять на месте. Хочу пожелать вам больших успехов. А мы готовы вам всегда помогать. Но главное зависит от вас: от вашей энергии, ответственности и умения доводить начатое до конца. Молодёжь Северной Осетии уже не раз доказывала, что способна на серьёзные дела. Уверен, этот форум станет ещё одним подтверждением. Создавайте и действуйте!» – напутствовал ребят Сергей Меняйло.

Форум стал знаковой площадкой для диалога между представителями власти, экспертного сообщества и активной молодёжи и даст новый импульс развитию молодежной политики в республике.

Альбина ШАНАЕВА.

НАША ИСТОРИЯ

НЕОЖИДАННЫЕ НАХОДКИ МУЗЕЯ

К нам попала тетрадь **Тамары Баскаевой–Кулаевой** с воспоминаниями об ардонцах, из которой мы узнали много интересных фактов. Так, в семье **Темболата Баскаева** – участника Русско–турецкой войны, награжденного Георгиевским крестом, было пятеро детей: трое сыновей и две дочери. Одна из сестер вышла замуж за **Иорама Хурумова** – друга **Коста Хетагурова**, который часто бывал в его доме и хотел жениться на его дочери **Лулу**. Этот факт давно всем известен, но нигде не сохранился оригинал фото Лулу. И вот среди переданных вместе с тетрадью документов мы увидели это уникальное фото, и теперь оно у нас в фондах. А также там оказались фотографии нескольких самых первых сотрудников редакции «Ленинона» – первой газеты в Ардоне.

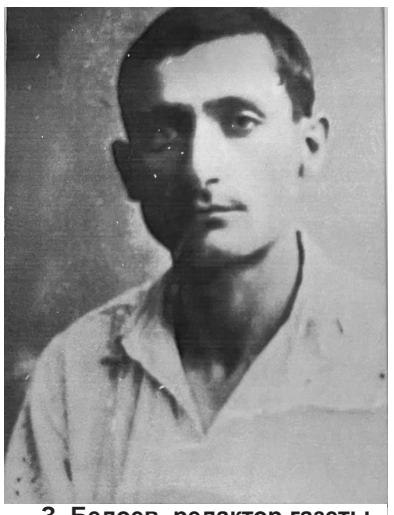

З. Бедоев, редактор газеты “Ленинон”.

В информации сообщалось, что с 1939 по 1940 гг. редактором газеты был **Михаил Магометович Хосроев**. Как его описывали – это был человек большой эрудиции и культуры, и именно он помог **Николаю Саламову,** народному артисту СССР, который всегда говорил, что стал артистом благодаря М. Хосроеву.

Среди снимков есть еще фотографии редакторов газеты – **Андрея Бедоева** и **Николая Хапсаева**, погибшего в 1945 году.

Очень редкая фотография коллектива редакции газеты «Ленинон» 1948 года, среди которых **Варя Рамонова** – племянница **Хадзимета Рамонова**, первого комсомольца Ардона, и **Тамары Баскаевой**, которая впоследствии работала в редакции газеты «Растзинад», и благодаря которой мы узнали столько интересных фактов из ее тетради.



Николай Хапсаев (справа крайний), до войны редактор газеты “Ленинон”, погиб в 1945 г.



Коллектив газеты “Ленинон”, 1948 г.

В семье их было трое, и все они получили достойное образование. Сама Тамара была учителем, затем сотрудником газеты, брат **Дзамболат** тоже преподавал, сначала в Ардоне, а затем – в техникуме электронных приборов. Вторая сестра – **Байзета,** была зубным врачом в Ардонской поликлинике. Тамара сохранила для нас все эти бесценные документы.

На протяжении многих лет сотрудники нашего музея ведут тщательную работу по комплектации и сохранению историко-культурного наследия нашего района. Предлагаем жителям района поучаствовать в пополнении нашего хранилища новыми экспонатами. Это могут быть старые фотографии, документы, книги, значки, посуда, предметы быта, статуэтки. Музей с радостью примет их в дар. Став музейными предметами, эти вещи получат новую жизнь, все участники войдут в книгу дарителей и станут почетными гостями музея. Ведь если бы не эти дары, то в музеях нечего было бы представлять.

Спасибо всем тем, кто все эти годы помогал и поддерживал наш музей.

Эльвира КАРАЕВА, заведующая музеем истории, культуры и народного образования г. Ардона.

РЕЙД

СПАСТИ ОТ НЕВИДИМОЙ УГРОЗЫ

Сотрудники МЧС и газовой службы берут на себя эту нелегкую задачу, которая в период отопительного сезона обретает особую остроту, ведь каждый рейд, каждая проверка могут предотвратить трагедию, которая развивается стремительно и бесшумно. Когда за окном мороз, люди полагаются на газовое оборудование, как на главный источник тепла – и порой забывают, что именно в это время риск аварий резко возрастает.

К сожалению, в текущем году в республике уже зафиксированы несчастные случаи, связанные с отравлением угарным газом. Чаще всего причиной трагедий становятся грубые нарушения правил эксплуатации газового оборудования. Многие жители, стремясь сэкономить место или ускорить монтаж, устанавливают газовые котлы и колонки в ванных комнатах и спальнях – хотя это категорически запрещено нормативами. Нередко к нарушениям приводит и желание обойтись без специалистов: хозяева сами переносят оборудование, подключают новые приборы или меняют шланги, не имея при этом нужной квалификации и необходимых инструментов. Надо ли объяснять, к каким тяжелым последствиям могут привести подобные «кустарные» решения? Именно поэтому профилактические рейды в преддверии и во время отопительного сезона, которые проводятся регулярно, – это не бюрократическая мера, а жизненно необходимая работа.

На днях в Ардоне состоялся очередной такой рейд. Начальник отделения надзорной деятельности профилактической работы по Ардонскому району Управления надзорной деятельности ГУ МЧС России **Дзерасса Авзурагова**, старший мастер СВДГО **Батраз Дзанаев**, слесарь 6-го разряда ООО «Газпром газораспределение Владикавказ» в Ардонском районе **Руслан Бадриев** проверяли исправность оборудования в жилых домах, правильность его установки, состояние вентиляции и дымоходов, напоминали жителям о базовых правилах безопасности, рассказывали, как распознать признаки неисправности газового оборудования, почему нельзя игнорировать даже мелкие отклонения в его работе и что делать при подозрении на утечку. Для сотрудников МЧС и газовой службы каждый такой рейд – это шанс предотвратить беду. Нередко нарушения выявляются и устраняются прямо во время рейдовых проверок. Прошедший рейд не стал исключением. В одном из домовладений по улице Тогузова была обнаружена утечка газа. Специалистом газовой службы она была устранена.

– Мы регулярно напоминаем жителям о том, что устанавливать и обслуживать газовое оборудование должны только специализированные организации и квалифицированные специалисты, – отметила Дзерасса Авзурагова. – *Обслуживать оборудование надо хотя бы раз в год и проверять его на предмет утечек. Есть газовое оборудование, которое функционирует от газовых баллонов. К каждому баллону выдаются правила эксплуатации, и надо обязательно изучить меры предосторожности. Не реже одного раза в год необходимо чистить дымоходы – иначе можно получить отравление угарным газом. Ведь он не имеет ни цвета, ни запаха, и человек не почувствует, что он скапливается в жилом помещении. При несоблюдении правил во время отопительного сезона, когда котлы и колонки работают на предельной мощности, быстрее изнашиваются узлы, чаще возникают утечки, а забитые за лето дымоходы не справляются с отводом продуктов горения. Это очень опасно.*

Трагедии, произошедшие в республике, – не сухая статистика. Это – судьбы людей, оборвавшиеся из-за чьей-то маленькой ошибки. И каждый такой случай должен стать уроком для каждого из нас. Рейдовые проверки будут продолжаться – это важная часть профилактики, но ключевая роль все же остается за самими жителями. Только при их ответственном отношении к вопросам.

Лира ТОЛПАРОВА.

НАША ИСТОРИЯ

АРДОНСКИЙ ЭТУС. ТЕЛЕГРАФНАЯ СВЯЗЬ

На протяжении всей своей истории человек искал способы быстрой передачи информации на далёкие расстояния. Это были различные звуковые и световые сигналы на десяток километров, сигнальные костры, почтовые голуби и др. Наконец, в 19 веке, очередь дошла и до поиска этих способов передачи с помощью электрических сигналов по проводам и электромагнитных колебаний в эфире — телеграфом. В 1832 году русский изобретатель **П.Л.Шиллинг** продемонстрировал работу первого в мире электромагнитного телеграфного аппарата с собственным оригинальным кодом. А в 1836 году была создана первая в России экспериментальная проводная телеграфная линия связи. В 1835 году американский изобретатель **Самюэл Морзе** разработал **«азбуку Морзе»** для передачи электрических сигналов с помощью коротких (точек) и длинных (тире) импульсных посылок по линии связи, которая используется и в настоящее время. Первое телеграфное сообщение **«кодом Морзе»** было передано по 60-километровой проводной линии в США. К середине 19 века электрический телеграф стал главным символом глобальной (всемирной) связи. А к концу 19 века Российская проводная телеграфная сеть охватила десятки городов и была включена в международную телеграфную инфраструктуру. В 1882 году были открыты в Москве и Санкт-Петербурге первые в России отделения довольно дорогого телеграфа для всех жителей. Для передачи текстовых сообщений в 1890 году был изобретён телетайп (TTY), а с 1926 года появились телетайпы с номеронабирателями для указания адресного номера абонента в сети. В телетайпных связях использовался «код Бодо», разработанный в конце XIX века французским инженером **Эмилем Бодо**. В 1920-х годах с помощью телетайпа была создана международная сеть «ТЕЛЕКС» на телефонных каналах. Передаваемые по ней документы имели юридическую силу. На следующем этапе, на базе телеграфа в 1843 году шотландским изобретателем **Александром Бейном** был изобретён фототелеграф, позволяющий передавать изображение по линиям связи. Позднее, с 1950 года, стало возможным передавать и газетные полосы. Но у нас в районе во времена СССР фототелеграф не «прижился» ввиду низкой надёжности аппаратуры. 24 марта 1896 года наш российский учёный **Александр Попов** продемонстрировал передачу первой в мире радиограммы **«Генрих Герц»** на расстоянии 250 метров без проводов с помощью электромагнитных волн. В Советском Союзе услугами телеграфа пользовалось большинство взрослого населения страны. Денежные телеграфные переводы были одной из важнейших услуг телеграфной связи общего пользования; это была единственная возможность срочной передачи денежных средств по СССР. Поэтому, телеграфное оборудование и, конечно, обслуживающий персонал были чрезвычайно перегружены. Для жителей существовали «обычные» и «срочные» телеграммы с возможностью уведомления о получении. Они размещались на специальных бланках с наклеенными текстами сообщений, вырезанными из телеграфных лент. С помощью телеграмм приглашались люди и на предстоящие телефонные переговоры с любым населённым пунктом СССР.

Популярными были у нашего населения и поздравительные телеграммы на выбранных в почтовых отделениях связи стандартных красочных поздравительных открытках, а — позднее на музыкальных открытках.

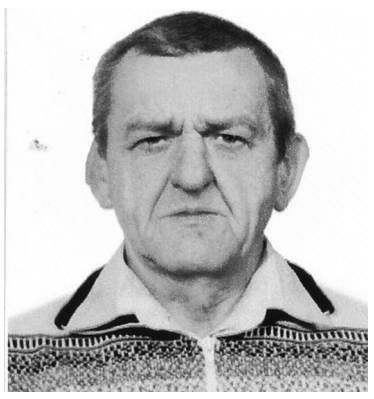

Алексей Куликов.

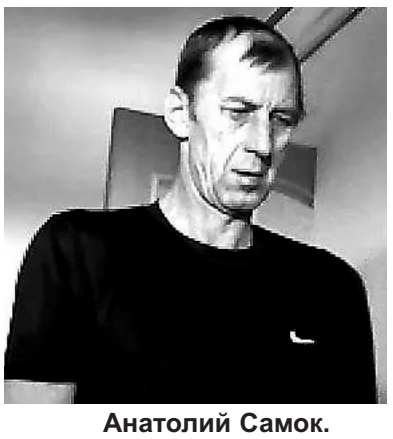

Анатолий Самок.

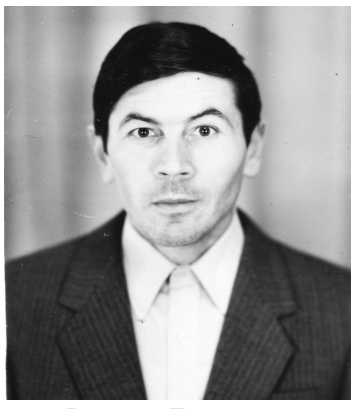

Виктор Поляков.



ДАТЧИК КОДА МОРЗЕ-DKM-010-1 (2)



ТЕЛЕТАЙП ,,СТА-67,,

Существовали и существуют также и правительственные телеграммы для органов власти высокого уровня, которые защищены от посторонних вмешательств. В настоящее время сети проводного телеграфа демонтированы на большей части территории России, но телеграфная связь ещё существует. Ведь телеграф позволил людям мгновенно обмениваться информацией на огромных расстояниях. На его основе в дальнейшем были разработаны современные средства электросвязи. В военном ведомстве используются специальные способы передачи засекреченной информации, разработанные также на основе телеграфа. Там широко использовался изобретённый в СССР «датчик кода Морзе» типа «Р-010-1», который с помощью электронных устройств преобразует набранный на клавиатуре текст в «Код Морзе», как на печатной машинке.

На линиях телеграфной связи в СССР работали аппараты СТА-М67, Т-63, Т-100, РТА-80. В Ардонском ЭТУС ремонтно-профилактические работы станционной аппаратуры телеграфной связи производил **Виктор Поляков**. Это — все стойки преобразования телеграфных каналов электросвязи и телеграфные аппараты всех 4 районов АЭТУС. А количество обслуживаемых им телеграфных аппаратов во всех районах в начале 90-х годов доходило до сотни, так как их стали устанавливать в госучреждениях и на предприятиях. В начале 70-х в Ардонском и Алагирском районах работали по 2 советских аппарата СТА-М67, а в Дигорском и Ирафском районах были в работе по 1 такому же телеграфному аппарату в районных отделениях связи.

С 1983 года в районах АЭТУС стали применяться зарубежные рулонные телеграфные аппараты Т-63, изготовленные в Германии.

В начале 90-х аппараты Т-63 заменялись при необходимости на современные по тому времени зарубежные телетайпы Т-100. Они производились в республике Чехословакия. Эти телеграфные аппараты отличались высокой надёжностью и удобством в эксплуатации для телеграфистов. Т-100 также были установлены не только в органах государственного управления районов, но и на предприятиях.

Наиболее «капризным» в эксплуатации был разработанный и внедрённый в серийное производство в 1980 году немецкий телетайп «RFT F-2000». Эти аппараты зачастую приходилось ремонтировать

В АЭТУС в 4 районных центрах в разное время работали стойки уплотнения тонального телеграфа ТТ-5, ТТ-6, ТТ-12, ТТ-17 и ТТ-48. В Ардоне были также в восьмидесятые годы установлены два автоматических телеграфных коммутатора АТК-20, которые позволяли без ручной коммутации соединяться с нужным телеграфным адресатом. До 1973 года некоторое время ремонтом телеграфных аппаратов занимались **Валентин Тилик** и **Руслан Кулаев**. Как указывалось ранее, затем все эти телетайпы обслуживались Виктором Поляковым. Он был принят на работу в 1973 году старшим электромехаником телеграфного оборудования производственной лаборатории. В 1976 году он окончил Ставропольский техникум связи. Вышел на пенсию в 2013 году: 40 лет он проработал в АЭТУС, который был переименован в 1995 году в Ардонский районный узел электросвязи (РУЭС). Виктор был наиболее опытным специалистом районов по телеграфному оборудованию. Приказом министра связи СССР Виктор Поляков, единственный от Северной Осетии, был занесён в «Книгу почёта Министерства связи СССР».

Работу телеграфного оборудования во времена СССР в Ардоне круглосуточно контролировали сменные работники линейно-аппаратного зала (ЛАЗ) вместе с аппаратурой уплотнения междугородней и сельской телефонных связей. При сложных повреждениях телеграфного оборудования для его ремонта дежурная смена вызывала Виктора Полякова. Аналогично эксплуатировалось телеграфное оборудование и в других районах АЭТУС. Питание этого оборудования осуществлялось от трёхфазной сети 380 вольт с помощью выпрямительных устройств. При пропадании сети питание всего комплекса телеграфной и телефонной связей обеспечивали аккумуляторные батареи с напряжением 24 и 60 вольт. Кроме этого, сразу же производился запуск собственной дизель-генераторной установки, питающей выпрямительные устройства. Её и аккумуляторные батареи в Ардоне обслуживал дизелист-аккумуляторщик **Борис Галаов.** В конце 80-х на эту должность назначили **Андрея Анёху.** Телеграфная связь была организована первоначально по воздушным линиям связи, позднее стали использовать кабельные междугородние и сельские линии связи. Текущее обслуживание и ремонт кабельных линий связи, а также развитие телеграфной и телефонной связей в районах обеспечивали кабельщики-спайщики АЭТУС. Эта профессия связистов самая опасная и трудоёмкая, так как они работают с токсичными испарениями при спайке кабелей разного типа, что негативно влияет на дыхательную и сердечно-сосудистую системы человека. Они работают длительное время с высокой физической нагрузкой при ремонте и прокладке «многопарных» телефонных кабелей в кабельных колодцах, при ремонте речных переходов. Приходилось работать и на высоте, а также часто разъезжать по районам. Бригада неоднократно подвергалась опасности на горных дорогах. Мы, жители Ардона, не один раз были свидетелями многочасовой работы кабельщиков-спайщиков летом на жаре, и в дождь, и в снежную погоду под защитой палатки над кабельным колодцем. Поэтому им было предписано во времена СССР выходить досрочно на пенсию, как и сейчас. И это всё для обеспечения нас бесперебойной электросвязью! Мы благодарны кабельщикам-спайщикам за их нелёгкий труд! Для обслуживания Алагирского, Дигорского и Ирафского районов в АЭТУС была создана разъездная бригада кабельщиков-спайщиков: это**— Михаил Третьяков, Юрий Суярков, Николай Страхов, Алексей Куликов, Владимир Бицуля, Владимир Радь**. Работой кабельщиков-спайщиков руководил первоначально **Михаил Третьяков**, которого назначили в 80-х начальником линейно-транспортного цеха (ЛТЦ), затем – главным инженером АЭТУС. После него работой бригады кабельщиков-спайщиков руководил Юрий Суярков.

Алексей Куликов был принят в АЭТУС в 1974 году после службы в Советской армии. С 1978 года работал кабельщиком-спайщиком. В 1981 году награждён Орденом Трудовой Славы III степени. В 1987 году ему присвоено звание «Заслуженный связист СОАССР». А в 1993 году Алексей был назначен начальником линейно-транспортного цеха №2, и он проработал в связи до 2001 года. Водителем автомобиля ГАЗ-66, выделенного этой бригаде, долгое время был **Григорий Багдасаров**. Позднее с бригадой работал водителем также **Владимир Фёдоров.**

Для обслуживания Ардонского района была бригада кабельщиков-спайщиков в составе **Николая Ефименко; Владимира Котова** – работал первоначально в Кадгароне; **Анатолия Самок** – работал в Ардоне и затем в Дигоре; **Арсена Каркусова** – работал по Ардонскому району; **Петра Фоменко** – 28 лет проработал по Ардонскому району до выхода на пенсию.

Общее руководство работой бригад кабельщиков-спайщиков осуществлял главный инженер АЭТУС, а также начальник линейно-транспортного цеха (ЛТЦ). Работой бригады кабельщиков-спайщиков по городу Ардону оперативно руководила инженер городской телефонной сети (ГТС) **Надежда Тищенко**. После постройки в 1968 году в Ардоне здания районного узла связи (РУС), там, в прекрасном светлом помещении на втором этаже, размещалось центральное отделение районной почтовой связи. Было очень приятно в те времена решать свои вопросы по связи в этом операционном зале. Позднее для работы с клиентами был открыт зал на 1 этаже. За телеграфными аппаратами первоначально в Ардоне работали телеграфистки: **Галина Мельникова, Таисия Лазурко, Лидия Пономарёва, Татьяна Суяркова, Александра Васечко**. Старшей телеграфисткой была Галина Мельникова. Они не подчинялись АЭТУС, а были штатными работниками Ардонского РУС. Для работы на телетайпах была организована сменная круглосуточная работа по 6 часов. Позднее, стали передавать и принимать телеграфные сообщения в сменах также: В**алентина Братчик, Марина Гиголаева, Людмила Гогичаева, Вера Жигунова**. Стало необходимостью совмещать работу на коммутаторах «междугородки-07» и за телеграфными аппаратами, и бывшим телефонисткам пришлось освоить и работу за телетайпами.

После принятия телеграмм для Ардона их доставляли по указанному адресу в разное время работницы телеграфа: **Евгения Клепец, Ольга Бондаренко, Светлана Бадина, Валентина Литовченко, Мария Громова, Наталья Бурова, Валентина Коршунова, Мария Хадюкова.** В сельских отделениях связи принятые по телефону телеграммы из Ардонского узла связи затем разносились адресатам сёл. Телеграммы от жителей сёл также передавались работниками сельской почтовой связи по телефону в Ардон для передачи по телетайпу адресатам. Аналогично было и в других районах АЭТУС. В административном здании АЭТУС за телетайпом работала диспетчер Валентина Литовченко. Сейчас также существует для населения посылка телеграмм любой категории в любую точку мира, которые можно отправлять не только через почту, но и через интернет круглосуточно: например, на сайте «Почта России». Их обязан доставить почтальон по указанному в телеграмме адресу. Время доставки обычной телеграммы составляет 8 часов, а срочной – 4 часа. Время доставки уведомления о получении обычной телеграммы не должно превышать 24 часа, срочной – 8 часов. В настоящее время телеграммы шлют в большинстве случаев чиновники госучреждений, бизнесмены, судьи. Обычные жители России очень редко пользуются услугами телеграфа – считается, что не более 8% от общего числа отправленных телеграмм. Но доходы от телеграфных сетей вполне приличные. В настоящее время SMS по каналам сотовой связи не всегда может быть доставлена адресату своевременно ввиду частого ограничения их работы из-за беспилотной опасности или отсутствия электросети в нужном регионе. А электронные операторы интернет-сетей являются в большинстве западными компаниями, что резко увеличивает риск нарушения конфиденциальности телеграфных сообщений. Преимущество почтовых телеграмм – это защищённые исключительно российские каналы передачи информации.

PS. ***Благодарю за информационную поддержку бывших сотрудников АЭТУС В.Г.Полякова, В.Н.Литоченко, В.Б.Доманову, Н.Ф.Клепцову и В.М.Куликову.***

Георгий САЛКАЗАНОВ,
бывший сотрудник АЭТУС,
ветеран труда.

Поздравляем Сослана Балиева и Зарину Тедееву с днем свадьбы!

Дорогие молодожены Сослан и Зарина! Поздравляем вас с замечательным событием — с вашей прекрасной свадьбой! От всей души желаем вам счастья, уюта и добра, полного взаимопонимания на всем вашем совместном прекрасном пути.

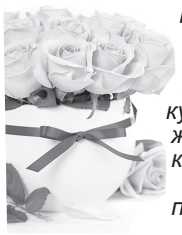

Пусть ваша любовь, ваши чувства всегда будут такими же искренними, чистыми и яркими, как этот день, пусть ваш дом будет местом, куда всегда хочется возвращаться, а семейная жизнь станет долгой и счастливой историей, которую вы пишете вместе!

Цените друг друга, берегите свои чувства — и пусть все у вас будет прекрасно!

С уважением семья Дзебоевых.

ВНИМАНИЮ НАСЕЛЕНИЯ!

Охотничье хозяйство ФГБУ "ФНИЦ охота" филиала Северо-Осетинский" приобрело маточное поголовье северокавказского фазана в количестве 250 голов и будет заниматься воспроизводством (реинтродукцией) в Ардонском районе на беканском участке, где расположен фазанарий.

В связи с тем, что северокавказский фазан занесен в Красную книгу РСО-Алания, мы обращаемся к руководству форелевых хозяйств, которые расположены в зоне ответственности охотничьих хозяйств, по возможности не разрушать места ареала обитания фазанов.

Уважаемые охотники! Не выпускайте самостоятельно в естественную среду обитания фазанов других пород, так как они не уживаются вместе, у них разный ареал обитания. При добыче плотоядных "псовых" (лиса, шакал, волк) тушку утилизируйте путем закапывания или сожжения, где есть возможность, особенно в радиусе 3 км от фазанария, потому что хищные птицы и грызуны будут разносить инфекции. Охотьтесь по правилам.

Уважаемые отдыхающие! На территории охотугодий не оставляйте мусор. Берегите флору и фауну!

Иван БОНДАРЕНКО, охотовед Беканского участка.

Услуги электрика, демонтаж в квартирах, гипсокартон, разборка ветхих строений, уборка территорий, вывоз строительного мусора, спиливание деревьев, натягивание сетки в огородах, установка заборов из профнастила, фундамент, кладка блоками и кирпичом, сварочные работы, покраска решеток и уборка на кладбище.
Тел. 8-989-742-76-33.

КРОВЕЛЬНЫЕ РАБОТЫ:
крыши, заборы,
навесы и т.д.
Тел. 8-918-821-11-19.

ПРОДАЕТСЯ полуторогодовалый бычок.
Тел. 8-962-745-56-49.

В филиалы ООО «Газпром газораспределение Владикавказ» в г. Владикавказе, Ардоне, Беслане, в Пригородном, Моздокском и Алагирском районах требуются:

- слесарь по обслуживанию и ремонту внутридомового газового оборудования *(з/плата сдельная, от 45000 руб.);*
- слесарь по обслуживанию и ремонту газового оборудования;
- слесарь по эксплуатации и ремонту подземных газопроводов (приборная диагностика);
- газосварщики;
- электросварщики.

Условия: - официальное оформление; - обучение по профессии за счет работодателя; - полный социальный пакет; - заработная плата от 40000 рублей; - компенсация транспортных расходов.

По вопросу трудоустройства обращаться:
г. Владикавказ, ул. Транспортная, 12.
Тел. 76-78-86, 51-40-94,
г. Моздок, ул. Юбилейная, 7,
тел. 8(86736)2-45-64, 8(86736)3-13-53.
г. Ардон, ул. Ленина, д. 101, тел.: 8(86732)3-19-94.
с. Октябрьское, ул. Маяковского, 26,
тел. 8(86738)2-22-35, с 8:00 до 17:00.
г. Беслан, ул. Лермонтова,11, тел.: 8(8673)73-10-15, с 8:00 до 17:00.
г. Алагир, ул. Чкалова, 4, тел.: 8(8673)13-22-73, с 8:00 до 17:00.

СТРОИТЕЛЬНЫЕ РАБОТЫ: фундамент, крыша, пеноплекс, вагонка, гипсокартон, ламинат, подшивка ОСП потолков и стен, стяжка полов и цоколя, сварочные работы, электропроводка. **Тел. 8-928-498-27-06, 8-928-498-55-93.**

БАЛЬЗАМИРОВАНИЕ (недорого)
гробы, венки, накидки, одежда, оркестр, траурная музыка, катафалк, палатки, копка могил, блоки.
Бесплатная доставка по Ардонскому району.
ОПЛАТА ОТ 10 ТЫС. РУБ. ВОЗМОЖНА ПОСЛЕ ПОХОРОН.
Тел. 8-918-701-15-36, Валера.

СДЕЛАЙ ОБДУМАННЫЙ И ПРАВИЛЬНЫЙ ВЫБОР

Для многих юношей и девушек наступает момент первого, по-настоящему серьезного, самостоятельного выбора — выбора жизненного пути.

Мы живем в очень бурное время: стремительно развиваются технологии, становится обыденным то, что еще недавно казалось лишь мечтой. Также и в сфере профессий, несколько лет считавшихся востребованными и престижными, сегодня либо отошли на второй план, либо настолько перенасыщены специалистами, что только единицы из них способны достойно реализовать себя. Но среди многих возможных и доступных профессий есть та, которая во все времена была и будет достойной и востребованной. Это, выражаясь словами актера из знаменитого кинофильма «Офицеры», «профессия — Родину защищать».

В 21 веке Вооруженные силы Российской Федерации претерпевают значительные изменения: переоснащаются новейшими вооружениями и военной техникой, становятся более мобильными и боеспособными. Все это требует прихода в армию и на флот высококлассных специалистов. Министерство обороны Российской Федерации осуществляет в этом гибкий подход, успешно внедряя новую систему военного обучения — подготовку офицеров.

Граждане, изъявившие желание поступить в высшие военные учебные заведения, подают заявления в военный комиссариат Ардонского и Алагирского районов до конца 1 апреля 2027 года.

В военном комиссариате проходят предварительный отбор, включающий в себя мероприятия медицинского освидетельствования для определения годности состояния здоровья к военной службе, и профессиональный психологический отбор. Сформированное личное дело кандидата высылается в приемную комиссию военного вуза на рассмотрение и вызова для собеседования.

В военном комиссариате с каждым кандидатом проводится индивидуально беседа и консультация с целью ознакомления алгоритма действий для успешного поступления в избранный военный вуз.

Восемь причин поступить в высшее военное учебное заведение Министерства обороны Российской Федерации:

1. Получение бесплатного высшего образования по выбранной специальности в одном из ведущих высших учебных заведений России.
2. Высокий социальный статус.
3. Огромный выбор специальностей подготовки высшего военного образования и высшего гражданского образования (по окончании военного вуза в дипломе указывается военная специальность и гражданская специальность высшего образования).
4. Полное государственное обеспечение (обучение, питание, проживание, обмундирование, лечение).
5. Бесплатный проезд к месту проведения отпуска (один раз в год).
6. Денежное довольствие: на первом курсе курсант получает ежемесячно стипендию в размере 15-30 тысяч рублей, со второго курса стипендия повышается (к стипендии курсанту доплачивается: за успеваемость в учебе, активное участие в спортивной и общественной жизни курса, за звание и рационализаторские предложения).
7. Гарантированное трудоустройство после окончания военного вуза.
8. Гарантированное предоставление служебной квартиры по месту прохождения военной службы для офицера и его семьи.
9. Возможности профессионального и карьерного роста.
10. Военная ипотека для получения жилья при увольнении офицера в запас.

Ежегодно в сентябре в военном комиссариате Ардонского и Алагирского районов проводится отбор граждан, желающих поступать в военные вузы Министерства обороны и других федеральных органов исполнительной власти Российской Федерации для комплектования первых курсов военных образовательных организаций по программам с полной военно-специальной подготовкой высшего и среднего образования в 2027 году.

Требования к кандидатам:

- до 22 лет граждане, не проходившие военную службу;
- до 24 лет граждане, прошедшие (проходящие) военную службу по призыву;
- до 27 лет граждане, проходящие военную службу по контракту.

Для консультации по всем вопросам обращаться в военный комиссариат Ардонского и Алагирского районов ежедневно с 9-00 до 17-00 часов — кабинеты № 3, № 6 (кроме субботы, воскресенья).

Александр ТИЛИК,
военный комиссар
Ардонского и Алагирского районов Республики Северная Осетия-Алания.

ПОБЕЛКА, ПОКРАСКА, ШПАКЛЕВКА.
Тел. 8-988-371-95-66.

АРВАЙДÆН
Обслуживание любых выездных мероприятий.
Похороны — 600 руб.
40 дней, поминки, годовщины, свадьбы – 1300 руб., кувды, кахцы.
Тел. 8-999-359-87-92, Тая.

ПРОДАЕТСЯ МЕД НАТУРАЛЬНЫЙ 100% КАЧЕСТВА.
Майский-акация,
разнотравье с липой,
полевое разнотравье.
Цена за 3 л — от 3000 руб.
Доставка на дом.
Тел. 8-928-686-81-39
8-906-489-56-77.

ПРОДАЕТСЯ ПШЕНИЦА.
Цена – 14 руб./кг. Доставка.
Тел. 8-918-834-07-14.

ПРОДАЮ ДОМАШНИХ ЧИЩЕННЫХ ГУСЕЙ (1 кг — 700 руб.)
Обрезка хвойных деревьев, растений, роз и т.д.
Обрезка фруктовых деревьев, спил
Тел. 8-989-132-13-30.

ПРОДАЕТСЯ З/УЧАСТОК
в 9 сот. Все коммуникации рядом, обжитый, тихий район, асфальт.
Цена — 850 тыс. руб.
Торг уместен.
г. Ардон, ул. Тхапсаева, 1 "Д".
Тел. 8-961-824-40-04.

ФИРМА ТАКСИ
3-03-33.
Услуга "Трезвый водитель" и доставка.
Требуются водители на выгодных условиях.

РЦИ-Аланийы Æрыдоны муниципалон районы газет.
Газета Ардонского муниципального района РСО-Алания.
Основана в 1939 году.
УЧРЕДИТЕЛЬ:
Рухæ свет
Администрация местного самоуправления Ардонского муниципального района Республики Северная Осетия-Алания

Газета зарегистрирована Управлением Федеральной службы по надзору в сфере связи, информационных технологий и массовых коммуникаций по РСО-Алания Регистрационный номер — ПИ № ТУ 15—00073 от 18 июня 2012 года как информационная, рекламная.

Цена свободная

Бухгалтерия и рекламный отдел: 3-02-61.

E-mail: ardonruhsh@mail.ru
Сайт: www.ruhs15.ru

Печать офсетная.
Тираж — 1244 экз.
Заказ № 1265
Объем — 1 п. л.
Индекс издания

53910

Использование материалов и фото допускается только с письменного разрешения редакции.
При перепечатке ссылка на газету обязательна.
Рукописи не возвращаются и не рецензируются.
Редакция не несет ответственность за достоверность содержания рекламы, объявлений, публикаций на коммерческой основе и сторонних авторов.
Газета выходит 3 раза в неделю на русском и осетинском языках.

АДРЕС РЕДАКЦИИ: 363332 РСО-А, г. Ардон, ул. Партизанская, 22.
АДРЕС ИЗДАТЕЛЯ: 363332 РСО-А, г. Ардон, ул. Советов, 6, АМС Ардонского муниципального района РСО-Алания
АДРЕС ТИПОГРАФИИ: 362015 РСО-Алания, г.Владикавказ, пр. Коста, 11 АО “Осетия-Полиграфсервис”
НОМЕР ПОДПИСАН В ПЕЧАТЬ по графику — в 16.30 фактически — в 16.30.

ИНЖЕНЕРЫ-ДИЗАЙНЕРЫ
З.М. Кортиева
Ю.В. Певная

КОРРЕКТОР
Р.Х. Сохиева
ОТВЕТСТВЕННЫЙ СЕКРЕТАРЬ
А.Г. Бязырова

ГЛАВНЫЙ РЕДАКТОР
И.Э. Калоева (6+)